

LIVRET D'ACCUEIL DE L'INSTITUT DE FORMATION EN SOINS INFIRMIER ET AIDE SOIGNANT DE HAGUENAU

Septembre 2024



IFSI / IFAS

21 rue de la Redoute

67500 HAGUENAU

Tél. : 03 88 06 30 81

sec.ifsichaguenau.fr / sec.ifaschaguenau.fr

DE—Diplôme d'Etat d'infirmier ou d'infirmière, grade licence RNCP8940 :

<https://www.francecompetences.fr/recherche/rncp/8940/>

DE – Diplôme d'Etat d'aide-soignant (DEAS) RNCP35830 :

<https://www.francecompetences.fr/recherche/rncp/35830/>



Bienvenue à l'Institut.....	5
1. L'INSTITUT.....	6
A) Présentation.....	9
B) L'équipe pédagogique.....	9
C) Les locaux et le cadre de vie.....	9
2. L'ENSEIGNEMENT.....	14
A) Objectifs de la formation	16
B) L'organisation de la formation.....	17
C) Le projet de l'Institut de Formation.....	17
D) Des principes pédagogiques essentiels.....	18
E) Une étroite collaboration Institut-terrain....	18
F) Des méthodes pédagogiques variées.....	18
G) Un esprit d'école	19
H) Les cours.....	19
I) La pratique.....	20
J) Les stages.....	21
K) Accessibilité.....	21
3. INFORMATIONS PRATIQUES.....	24
A) Se rendre à l'Institut.....	26
B) Communiquer.....	27
C) La vie à l'IFSI/IFAS	28
D) Les repas.....	30



Bienvenue à l'Institut

L'ensemble de l'équipe de l'institut de formation vous souhaite la bienvenue.

Vous allez vous engager dans un métier exigeant au service de la santé des personnes et des populations. Mais au-delà des difficultés, nous sommes convaincus qu'il vous apportera également beaucoup de satisfaction, de plaisir et d'épanouissement personnel et professionnel.

Ce fascicule a été conçu pour vous, pour vous accompagner dans votre entrée à l'Institut de formation en soins infirmier et à l'Institut de formation aide-soignant.

L'ensemble des professionnels sera là pour vous accompagner et vous guider pendant la durée de votre formation.

Tous nos vœux de réussite.

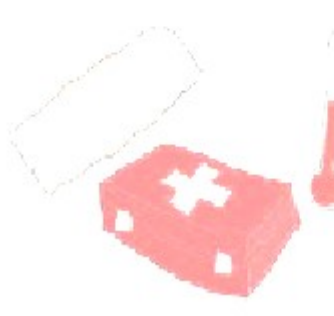
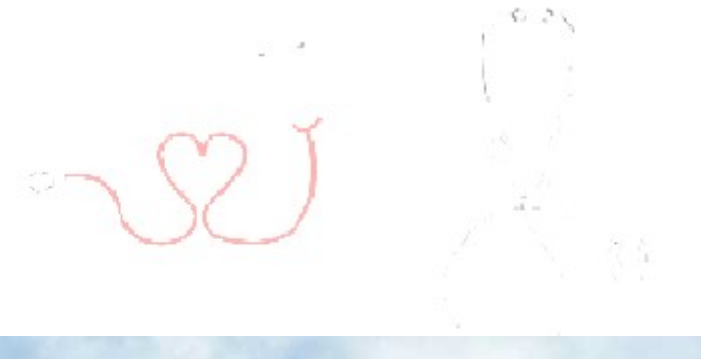



L'INSTITUT

A) Présentation

Depuis le mois de septembre 2016, l'IFSI / IFAS du Centre Hospitalier de Haguenau (CHH) est relocalisé au sein de l'éco-quartier Thurot, soit à 12 minutes à pieds de la gare et à 7 minutes du centre-ville.

Créé en 1970 et anciennement situé sur le site du CHH, le nouvel IFSI/ IFAS comprend la rénovation de l'ancien mess des sous-officiers et fait partie intégrante des nouvelles constructions de l'éco-quartier Thurot.

Sur le plan administratif, l'IFSI / IFAS dépend du Centre Hospitalier de Haguenau. La formation est financée par la Région Grand Est pour les personnes en continuité d'études et/ou demandeur d'emplois. La tutelle pédagogique est assurée par l'Agence Régionale de Santé Alsace Champagne-Ardenne Lorraine (ARS Grand Est).

L'IFSI / IFAS accueille chaque année 3 promotions de 90 étudiants infirmiers et 55 élèves aides-soignants.

B) L'équipe enseignante

Le personnel de l'IFSI / IFAS est composé de :

- 1 Directrice
- 9 Cadres de Santé et Infirmiers formateurs
- 3 Infirmiers formateurs
- 2 Infirmiers IPA
- 2 Documentalistes
- 4 Secrétaires

C) Les locaux et le cadre de vie

L'IFSI / IFAS est doté de toutes les facilités nécessaires pour dispenser des formations aux futurs infirmiers et aides-soignants : un grand amphithéâtre, des salles de cours, un centre de documentation, une salle de lecture, un espace informatique, ainsi que des salles de travaux pratiques reproduisant à l'identique une chambre hospitalière avec sa salle d'eau, des espaces équipés de matériels technologiques (permettant les visioconférences, de simulations et de mise en situations), sont à disposition des étudiants. Un espace de vie et de convivialité à proximité immédiate du hall d'accueil et de l'amphithéâtre est également ouvert à destination des élèves et étudiants.



Le hall d'accueil fait la jonction entre l'ancien bâtiment et la nouvelle extension. Un foyer à proximité de l'entrée offre aux étudiants un espace de vie et de convivialité.



L'amphithéâtre, une salle de travaux de groupes et de cours.



Le centre de documentation et sa salle de lecture, ainsi que l'espace informatique.



Six salles de travaux pratiques reproduisant à l'identique une chambre de patient et dont une avec sa salle d'eau.



Par ailleurs, les nombreux aménagements prévus au sein de l'éco-quartier Thurot permettent aux étudiants de bénéficier d'un cadre de vie idéal pour réussir leur formation :

- La Résidence « Alter et Toit » offre des possibilités de logements sous la forme de studios aménagés et de repas au sein d'un restaurant ;
- Des cheminements piétons, liaisons vertes et solutions de stationnement pour les vélos sont installés permettant de traverser le quartier rapidement et en toute sécurité ;
- Les transports en commun desservent le quartier avec deux nouveaux arrêts de bus du réseau Ritmo dont l'un à proximité immédiate de l'IFSI ; ,
- Un parking silo payant propose plus de 300 places pour les usagers, les habitants et les visiteurs.







L'ENSEIGNEMENT

Innovier, Ecouter, Encourager...

A) Objectifs de la formation

• Formation en soins infirmiers

- ⇒ Le référentiel de formation en soins infirmiers vise l'acquisition de 10 compétences pour répondre aux besoins de santé des personnes.
- ⇒ La formation en soins infirmiers a pour objet de professionnaliser le parcours étudiant.
- ⇒ L'étudiant est amené à devenir un praticien autonome, responsable et réflexif, c'est-à-dire un professionnel capable d'analyser toute situation de santé, de prendre des décisions dans les limites de son rôle et de mener des interventions seul et en équipe pluriprofessionnelle.
- ⇒ L'étudiant développe une éthique professionnelle lui permettant de prendre des décisions éclairées et d'agir en autonomie et responsabilité dans le champ de sa fonction.

• Formation aide-soignant

- ⇒ Le référentiel de formation aide-soignant vise l'acquisition de 5 blocs de compétences pour répondre aux besoins de santé des personnes.
- ⇒ L'acquisition de compétences lors des stages est un chemin vers la professionnalisation, ce qui implique une formation clinique de qualité.
- ⇒ Celle-ci se déploie au sein d'un partenariat motivé entre élèves et acteurs de la formation.
- ⇒ L'arrêté mettant en place la réingénierie de la formation aide soignant du 10 juin 2021, amène à changer l'état d'esprit à travers la montée en compétences, les notions de soins aigus et de soins courants, une analyse réflexive identifiée, une démarche qualité, et une gestion des risques renforcée.

B) L'organisation de la formation

Selon que vous soyez étudiant infirmier ou élève aide-soignant, l'organisation de la formation est différente en terme de durée mais la logique globale reste la même. La formation alterne des périodes de cours théoriques et pratiques à l'institut et des périodes de stage :

IFSI : 60 semaines de cours et 60 semaines de stage

IFAS : 22 semaines de cours et 22 semaines de stage

Les périodes de cours sont assurées par des cadres formateurs et des intervenants professionnels extérieurs.

Un cadre formateur référent vous sera attribué pour votre suivi pédagogique.

Outre celui-ci, les représentants des étudiants et élèves de chaque promotion font le relai entre les étudiants, les cadres formateurs et la direction de l'Institut.

Ils ont un rôle représentatif et participent à l'ICOGI (instance compétente pour les orientations générales de l'institut), ainsi qu'aux différentes instances pédagogiques, disciplinaires ou d'organisation de la vie étudiante. N'hésitez pas à vous adresser à eux si vous rencontrez un problème lors de votre formation.

C) Le projet de l'Institut de Formation

Il s'énonce en 4 points :

- **Former des infirmiers polyvalents**, capables d'assumer leurs missions en tenant compte des aspects éthiques et juridiques,
- **Former des aides-soignants**, collaborateurs efficaces dans un travail d'équipe,
- Développer chez les **stagiaires en formation continue** une réflexion sur le "déroulement" et le sens de leurs activités professionnelles,
- Participer à la **recherche en soins infirmiers**.

Les valeurs véhiculées sont :

- le respect , la tolérance, l'ouverture d'esprit

Le formateur sert de guide, de médiateur, et se situe en tant que personne ressource, attentif à l'apprenant, dans un climat de respect et de confiance.

D) Des principes pédagogiques essentiels

La pédagogie active

La formation est basée sur la participation des apprenants, par l'instauration d'une pédagogie active, centrée tant sur le questionnement (réflexivité) que le contenu.

Le suivi pédagogique

Un dispositif de suivi pédagogique permet à l'étudiant de construire son projet professionnel :

- par l'attribution de terrains de stages,
- par le choix de modules optionnels,
- par l'élaboration d'objectifs de progression négociés avec un formateur référent.

Le formateur s'appuie sur les ressources des apprenants pour développer leur sens des responsabilités et de la créativité.

L'alternance

L'alternance d'enseignements théoriques à l'Institut et de stages permet des temps de formation sur le terrain et des séances de formation et de conceptualisation hors situation de travail.

E) Une étroite collaboration Institut-terrain

Des relations privilégiées sont maintenues avec tous les lieux de stages par :

- la mise en place de formateurs référents de stage,
- l'élaboration et la mise en œuvre de projets d'encadrement,
- l'intervention des formateurs sur le terrain (visites de stage, etc.),
- la participation de professionnels du terrain à l'enseignement à l'Institut.

L'ouverture de l'Institut aux soignants est source de richesse et favorise l'évolution de la profession.

F) Des méthodes pédagogiques variées

Des intervenants pluridisciplinaires, spécialistes et experts du terrain assurent les cours magistraux, mais également des travaux dirigés, et travaux pratiques.

Une place importante et innovante est accordée aux méthodes pédagogiques responsabilisantes et innovantes. Elles rendent les étudiants acteurs de leur formation : études individuelles ou en groupe, études de cas, séances de guidance, mais également des ECOS (examens cliniques objectifs et structurés), de la simulation, des LAB (temps de révision guidés),...

G) Un esprit d'école

Un parrainage entre anciens et nouveaux étudiants en soins infirmiers facilite l'accueil et l'intégration des nouveaux à l'I.F.S.I.. Ceci crée des liens entre les étudiants et permet à tous de s'exprimer.

H) Les cours

Ils sont dispensés dans l'Institut ou en distanciel, du lundi au vendredi, généralement entre

8h30 et 16h30.

Les cours alternent avec des périodes de vacances :

- **IFSI** : 2 semaines à Noël, 2 semaines au printemps.
- **IFAS** : 2 semaines de vacances à Noël.

I) La pratique

Nos salles de pratiques sont équipées de matériels vous permettant de vous exercer comme en service de soins.

Vous y apprendrez la résolution de situations de soins afin de comprendre et mettre en place les actes de soins nécessaires .



J) Les stages

Votre parcours de stage sera varié dans les disciplines et également sur les lieux. Vous pourrez découvrir les services de l'ensemble des établissements de la CHNA (Coopération Hospitalière Nord Alsace), mais également des différentes structures de soins partenaires (EHPAD, Services de soins et de réadaptation, établissements publics de santé mentale, cliniques privées, centres hospitaliers départementaux, etc.).

- Stage Infirmier : En 3 ans, vous allez effectuer 2100h de stage. A l'IFSI, vous réaliserez des stages de 5 semaines ou de 10 semaines.

Quatre types de stage sont prévus au cours de votre parcours de formation. Ils sont représentatifs des différentes situations rencontrées dans la prise en charge du patient.

- ⇒ Soins de courte durée
 - ⇒ Soins en santé mentale et psychiatrie
 - ⇒ Soins de longue durée et soins médico de réadaptation
 - ⇒ Soins individuels ou collectifs sur des lieux de vie
- Stage Aide-soignant : Quatre périodes de stages, dont trois de 5 semaines et la dernière de sept semaines, vous permettront d'explorer ou consolider votre projet professionnel. Pendant les 11 mois, le parcours de stage doit comporter au moins une période :
 - ⇒ Auprès de personnes en situation de handicap physique ou psychique
 - ⇒ Auprès de personnes âgées.

K) Accessibilité

- Les locaux de l'Institut de formation sont adaptés à l'accueil des personnes à mobilité réduite (ascenseur, place de parking, ...).
- Un cadre de santé formateur « référent handicap » a pour mission de faciliter l'intégration des personnes en situation de handicap au sein de l'Institut : Monsieur UNTEREINER Hervé ; herve.untereiner@ch-haguenau.fr
- Toute personne en situation de handicap est invitée à prendre contact avec ce dernier. Divers aménagements peuvent être proposés.



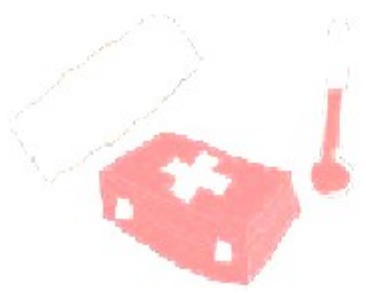



INFORMATIONS PRATIQUES

**Institut de Formation en Soins Infirmiers
Institut de Formation Aide-Soignant
21 Rue de la Redoute,
67500 Haguenau**

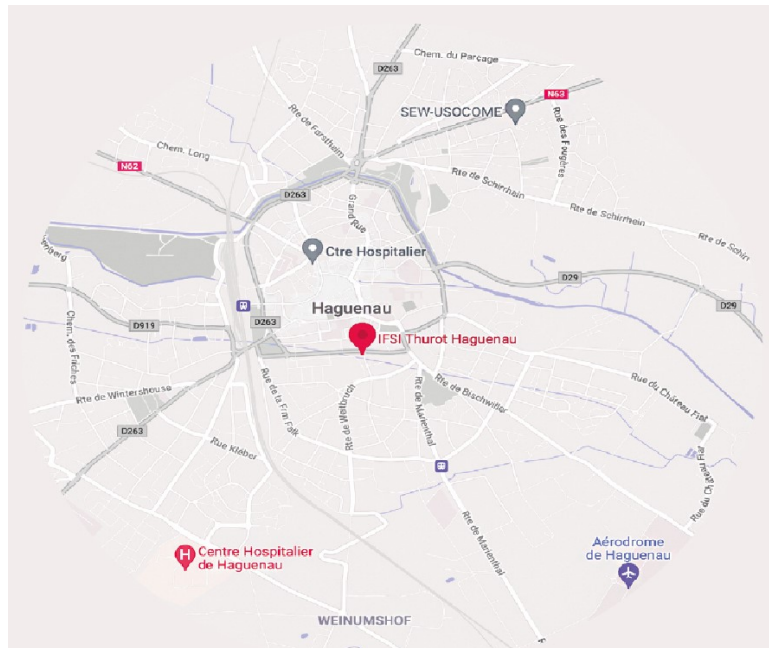

A) Se rendre à l'Institut

Idéalement situé au cœur de l'Eco-quartier Thurot, l'IFSI/IFAS se trouve à quelques pas de la gare de Haguenau.



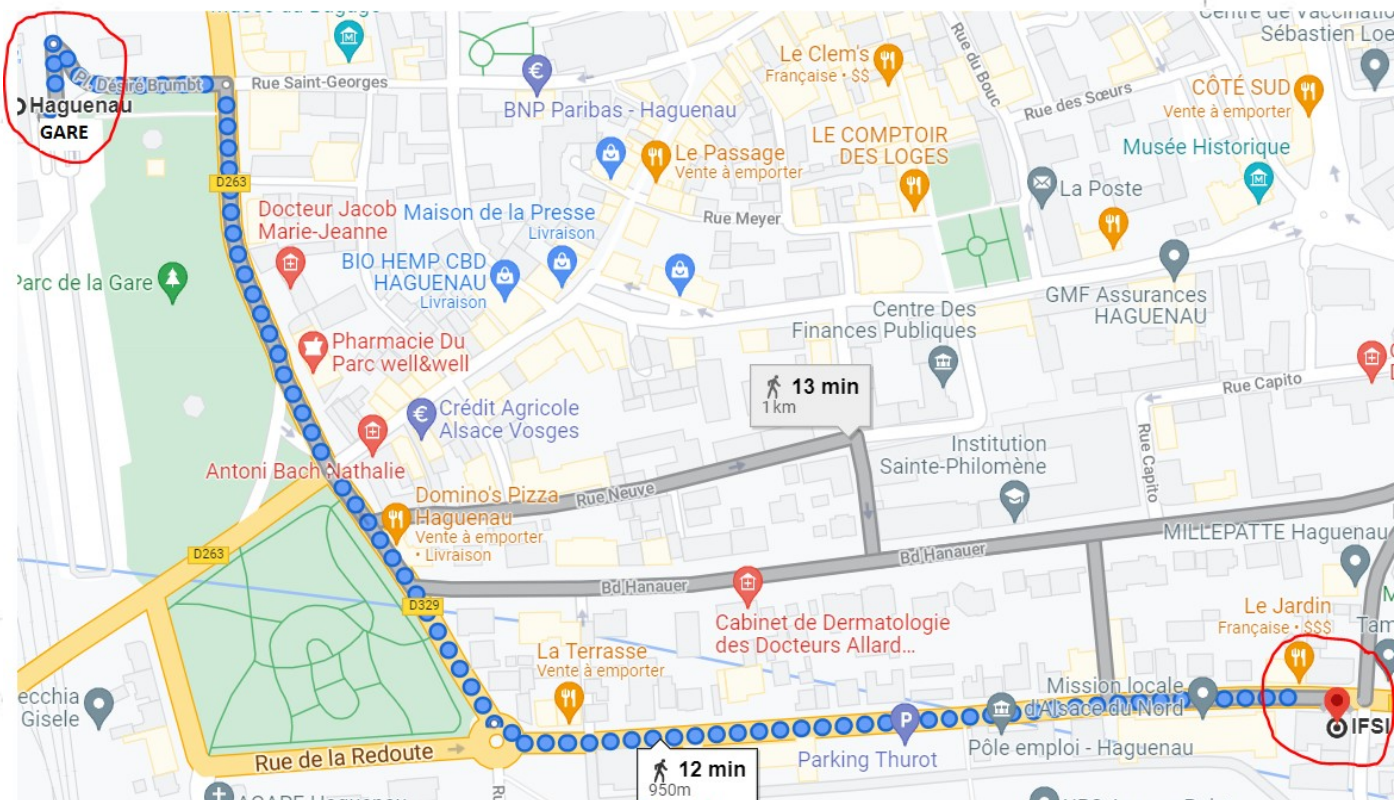

B) Communiquer

L'institut de formation est présent sur les réseaux sociaux. Une page Facebook officielle de l'IFSI et une page de l'association des étudiants

Un descriptif est également disponible sur le site du CH de Haguenau. (<https://www.ch-haguenau.fr/etudiants-stagiaires/institut-de-formation-en-soins-infirmiers-ifsu/presentation-ifsu.html>)

Site des instituts

www.ifsu-ifas-chna.fr



C) La vie à l'IFSI/IFAS

- Une association dynamique d'étudiants infirmiers et élèves aides-soignants (Association des Etudiants en Soins Infirmiers de Haguenau, AESIH) propose diverses animations tout au long de l'année : journées et soirées à thèmes
- La participation à des séances de sports collectifs est proposée tous les mercredis soirs sur la base du volontariat (basket, tchoukball, course à pied, volleyball, etc.).





D) Les repas

- Au self du personnel

Vous pouvez déjeuner au self de l'hôpital de Haguenau situé 64 Av. du Professeur René Leriche, 67500 Haguenau.

Pour cela, il vous faudra recharger votre badge directement au self du CHH (paiement par CB possible).

1€ pour les étudiants boursiers

- Sur place

Vous pouvez prendre vos repas dans le Home, situé au rez de chaussée de l'Institut. Il est mis à votre disposition des réfrigérateurs, ainsi que des fours à micro-ondes. Tables et chaises y sont évidemment disponibles.



- Logement et restauration

RÉSIDENCE ALTER & TOIT

25 rue de la Redoute
67500 Haguenau

L'Eco-quartier Thurot accueille depuis septembre 2016, des logements destinés à un public de jeunes en formation par alternance (18 - 30 ans) au sein de la Résidence Junior "Alter & Toit".

Il comprend 85 studios et une dizaine de logements locatifs classiques.

La résidence répond de manière adaptée à leurs besoins comme la location de courtes durées, le besoin de proximité du lieu de formation ou de l'entreprise et ceci à des tarifs cohérents avec leurs revenus. Le lieu offre des services tels que la restauration, une laverie, un abri à vélos, etc.



IFSI / IFAS

21 rue de la Redoute
67500 HAGUENAU
Tél. : 03 . 88 . 06 . 30 . 81
E-mail :

sec.ifs@ch-haguenau.fr
sec.ifas@ch-haguenau.fr

Directrice : Mme Christine VERGNES



Le secrétariat est ouvert au public :



du lundi au jeudi
de 8h15 à 16h45

le vendredi
de 8h30 à 16h00

Le secrétariat est joignable par téléphone :



du lundi au vendredi
de 8h15 à 9h30
et de 12h30 à 14h